



Lettre d'information n° 06

Décembre 2020



Sommaire

La situation au Népal	P2
Being Human	P3
Miniland	P3
Children Home	P4
Mother's Création	P4
Vinimaya	P4
Sigaunu	P4
Les internes	P4

Editorial

La pandémie de COVID 19 a bouleversé la vie de millions de personnes dans le monde entier. Elle a aussi bouleversé la notre.

Comment dans ce contexte continuer nos actions de solidarité internationale ?

C'est une question qui m'a beaucoup occupé l'esprit au cours de ces derniers mois. Le Népal est dramatiquement touché par la fermeture des frontières qui entraîne une crise économique et sociale sans précédent depuis la fin de la guerre civile en 2006. Malgré nos difficultés pour récolter des dons, Soutiens d'Avenir ne pouvait renoncer. J'ai donc décidé de soutenir financièrement les actions courageuses de Parinita. Chaque jour, notre directrice se bat pied à pied pour fournir de l'aide alimentaire aux familles et faire fonctionner des cours par visio dans un pays sous-équipé et les professeurs sans expérience dans ce domaine; elle brave les interdictions de circulation pour garder le contact avec les enfants et continue de rémunérer ses professeurs et ses salariés pour qu'ils puissent survivre alors que les recettes de l'école sont quasi-inexistantes depuis sa fermeture en mars dernier.

Dans ce contexte très difficile et anxiogène, elle a aussi réussi avec notre aide à créer et organiser une formation de boulanger. Son énergie et son optimisme nous poussent à persévérer dans nos engagements.

Mais pour cela nous avons besoin encore plus de vous ! Encore plus que de coutume. C'est seulement ensemble que nous réussirons à combattre le virus des inégalités.

Aujourd'hui la solidarité est essentielle pour lutter contre ces injustices amplifiées par la pandémie.

Merci de vos soutiens solidaires

NAMASTE

Eric – Président Fondateur

Quelques chiffres :

Aide Alimentaire d'urgence : **7 735 €**

Dépenses 2020 : **60 500 €**

Recettes 2020 (au 30 novembre) : **36 000 €**

99,33 % des dont sont affectés aux projets



La situation au Népal

Décembre 2020

Depuis le 24 mars 2020 et le premier confinement, la crise sanitaire au Népal s'est transformée en crise économique et humanitaire, surtout en vallée de Katmandou.

Le nombre de cas recensés de malades de la Covid 19 début octobre 2020 frôle les 120 000, avec plus de 1 300 morts déclarés. Ce chiffre est peu fiable car le gouvernement manque de moyens et l'accès au test PCR est payant. Alors que dans la plupart du pays la propagation du Covid semble se ralentir, elle explose dans la vallée de Katmandou (4 à 5000 cas positifs recensés par jour).

Le blocus de la vallée et de la circulation fait des ravages. Faute de pouvoir approvisionner les marchés de la capitale, inaccessible, les agriculteurs sont obligés de se débarrasser de leurs produits et le prix des fruits et légumes explosent à Katmandou.

La population des journaliers est privée de ressources et de plus en plus de personnes se retrouvent à la rue faute de pouvoir payer leur loyer.

Dans la capitale, le nombre de suicides a été multiplié par 10 ces derniers mois, et l'urgence alimentaire devient cruciale.

De nombreuses associations ont mis en place des distributions alimentaires, mais les besoins ne cessent de grandir et le gouvernement réserve son aide à ceux qui disposent d'une adresse et d'une pièce d'identité, excluant ainsi une population très nombreuse.

Dans le secteur de la santé, les personnels sont en première ligne mais ils sont sans moyens et insuffisamment formés. Le Népal a moins de 300 respirateurs pour l'ensemble du pays ! S'ajoute la discrimination sociale, de nombreux cas de propriétaires expulsant leur locataire travaillant dans la santé à été signalé.

Les personnes ayant été infectées sont socialement évitées et victimes de discrimination.

Les tests PCR étant payant et obligatoire pour accéder aux hôpitaux, **la majorité des Népalais n'a plus accès aux soins.**

La campagne nationale « Visit Népal 2020 », qui visait à attirer 2 millions de touristes a été stoppée nette par la pandémie. Les conséquences économiques et sociales de cette situation sont dramatiques.

La part du tourisme dans l'économie népalaise est d'environ 25% (à titre de comparaison, elle représente 7% du PIB en France et 10% en la Grèce).

De nombreux Népalais avaient misé et investi sur ce challenge économique ! Ils se retrouvent aujourd'hui non seulement sans recettes mais avec des dettes !

L'annonce du gouvernement d'une réouverture des vols internationaux le 17 novembre n'a rien changé la totalité des agences de voyages ayant annulé les séjours pour 2020.

La diaspora népalaise des travailleurs émigrés, au-delà des problèmes humains de rapatriement parfois impossible a cessé d'alimenter l'économie.

Le système éducatif a lui aussi été fortement impacté. L'école n'a pas repris depuis la rentrée scolaire d'avril 2020 (début de l'année scolaire 2077 au Népal). Des cours en ligne sont mis en place, mais les populations les plus démunies n'ont pas accès à Internet. De nombreuses écoles privées sont obligées de fermer car elles n'ont plus de recettes et le gouvernement refuse tout crédit. Les professeurs ne sont donc plus payés. Les écoles publiques sont fermées et aucun cours en visio n'a été mis en place .

Tout ceci va entraîner encore plus de discrimination sociale.

A ce jour aucune information sur la reprise des cours et sur les examens n'est disponible.

Vinimaya – L'échange

Le projet mené avec l'association humanitaire **Hum's missions** des étudiants de l'école BSB (Burgundy School of Business) à Dijon programmé en septembre 2020 a du être annulé. Il est reporté à 2021

Soutiens d'Avenirs accompagne en cette fin d'année 4 étudiants de l'Université de Savoie en Master 1 d'Analyse de Crise et Aide Humanitaire.

Katmand'un se met en place en 2021 pour organiser avec des écoles Chambérienne une journée sportive et artistique pour collecter des dons



Being Human

Aide alimentaire d'urgence

La crise du Covid-19 a donné un coup d'arrêt brutal à la lente reprise économique népalaise amorcée après les séismes de 2015 qui avaient touché plus de 8 millions de personnes et fait plus de 9 000 morts.

Comme à chaque fois, les enfants sont les premières victimes. Beaucoup vont se retrouver dans la rue à quémander de la nourriture ; en situation quasi d'abandon, ils seront exposés à tous les trafiquants (travail forcé, prostitution, vente...).

Pour assurer leur protection et leur survie, qu'ils puissent manger, qu'ils ne soient pas abandonnés, réduits en esclavage, mariées de force ou pire, traités comme une marchandise que l'on loue ou vend au plus offrant, Soutiens d'Avenir s'est mobilisé pour la création d'une cantine d'urgence avec le concours actif de Parinita.

Grâce à la campagne de financement participatif lancé de mai à juin 2020, nous avons récolté 7 735 € pour la création d'un fond d'aide alimentaire.

Ce fond permet depuis le mois de juillet de nourrir 35 familles en grande difficulté ; dès la réouverture de l'école, il financera 300 repas quotidiens pour les élèves



Miniland Secondary School

L'année scolaire 2076 n'aura pas pu se terminer, le gouvernement ayant décrété un confinement strict le 24 mars 2020, un mois avant les examens. Elle n'a pas repris depuis.

Dans l'impossibilité de recouvrir les frais de scolarité (décision gouvernementale et absence de moyen des parents), le fonctionnement doit être quand même assuré.

Les loyers, taxes et charges sont toujours là, et Parinita continue à verser un salaire partiel à tous les professeurs et salariés de l'école.

Les livres scolaires et les cahiers ont pu être distribués aux enfants, et les professeurs ont été formés aux cours en ligne.

Depuis fin juillet, l'école a pu organiser des cours en visio avec Zoom pour les classes 6 et plus, et Viber pour les classes 1 à 5. 70 % des enfants de la MLS peuvent suivre ces cours, ce qui est un exploit dans un pays où une grande partie de la population n'a pas accès aux technologies numériques.

Les deux sections de classe 12, Business Management and Hotel Management, ont reçu l'agrément du Ministère de l'éducation.

Comme en France, les examens ont été annulés et les diplômes ou décisions de passage à la classe supérieure se sont faites sur les résultats de l'année scolaire.

Année sans bulletin, avec le risque de détachement des parrains et marraines.

Sigaunu – Apprendre un métier

Soutiens d'Avenir a été lauréat de l'appel à projets Savoie Couleur du Monde lancé par le département de la Savoie avec Resacoop. Ce soutien nous a permis de financer l'acquisition des matériels nécessaires à la création de la formation de boulanger, et l'ouverture de la boulangerie dans les locaux construits en 2019 par l'association à la Miniland School.

La première session de formation a démarré le 29 septembre 2020, avec 5 apprentis.

La boutique est managée par 2 de ces apprentis (Raju et Kamal, 19 et 20 ans, que nous accompagnons depuis plus de 10 ans).

Un atelier de fabrication de masala, mélanges d'épices qui accompagnent merveilleusement la cuisine asiatique a vu le jour en juillet.2020.

Malgré la crise économique, nous accompagnons vigoureusement tous les projets de formation professionnelle.



Mother's Création



L'atelier de couture continue de fonctionner et s'adapte : les couturières produisent des masques avec les chutes de tissus et préparent les vêtements d'hiver.

Comme toute l'économie népalaise est à l'arrêt, nous espérons que les productions trouveront acquéreurs.



Les Internes

Kamal, qui a terminé sa scolarité est apprenti boulanger et gère la boulangerie récemment créée à la Miniland School.

Raju se forme lui aussi à la boulangerie en attendant la reprise des cours ; il participe au management de l'établissement auprès de Kamal.

Yeash et Binud sont retournés à l'internat de la Heartland en mai 2020, Anish les a rejoints en novembre 2020. Ils peuvent suivre les cours en ligne mis en place.

Kiran a quitté la Heartland pour rejoindre la formation de Business Management à la Miniland School. Il a choisi de retourner vivre avec sa maman et ses sœurs.

Children Home

La maison d'accueil a été réorganisée pour des raisons techniques et pratiques dans la maison de Parinita en décembre 2019.

Le projet était de construire 2 dortoirs d'une capacité de 8 lits chacun. 2 pièces devaient être réaménagées en salle d'activités.

Avec le confinement cela n'a pas été possible et Parinita a organisé l'accueil des 12 enfants dans leur famille proche.

Une aide alimentaire pour chaque famille a été mise en place.

Paranita veille et suit régulièrement les enfants pour qu'ils ne soient pas à nouveau exposés aux sévices déjà vécus.

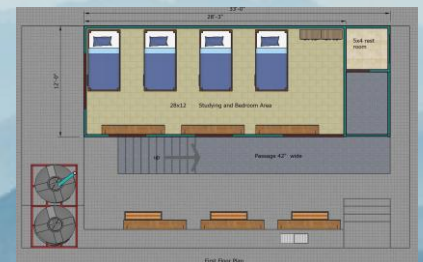
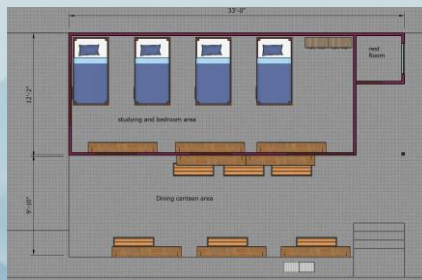

Aujourd'hui Soutiens d'Avenirs lance un appel Urgent.

Près de 8 millions d'enfants risquent de ne jamais retourner à l'école suite à la crise sanitaire.

Que vont-ils devenir ?

La crise sanitaire et économique au Népal déjà frappé par l'extrême pauvreté va laisser **des millions d'enfants à l'abandon.**

Nous avons encore plus besoin de vous.

Agissez avec nous et parlez-en autour de vous.

Seule l'éducation peut changer le monde